Windkracht 12

zomer 2013

Windkracht is de nieuwsbrief van Voordewindhond, de vereniging die windhonden helpt. Windkracht verschijnt vier maal per jaar en wordt digitaal verspreid onder de leden en donateurs van Voordewindhond.

✓ BEMIDDELINGEN

Het bemiddelingsteam heeft weer flink wat honden kunnen plaatsen. Maar liefst 20 honden vertrokken de afgelopen tijd naar hun nieuwe huizen. Hieronder volgen zij in alfabetische volgorde:

Bessie ♦ Bonnie ♦ Bubbles ♦ Caro ♦ Esther ♦
Hadim ♦ Harley ♦ Joep ♦ Joséphine ♦
Khirash ♦ Mees ♦ Nick ♦ Oberon ♦
Oleg ♦ Pablo P. ♦ Raissa ♦
Ringo ♦ Sally ♦ Stella
♦ Viper

U kunt hun verhalen lezen op onze Windmee-pagina, die u direct kunnen bereiken door te klikken op http://www.voordewindhond.eu/nl/wind. We wensen alle honden en mensen nog vele gelukkige jaren toe. Als voorbeeld van hoe we ons dat voorstellen publiceren we, met toestemming van de fotograaf, graag de volgende foto van onze Bubbles, die thuis Lotta genoemd wordt:

✓ PEETHONDEN

In onze vorige Windkracht presenteerden we ons peethondenprogramma 'nieuwe stijl' en stelden we onze peethonden aan u voor. We hebben al een paar positieve reacties gehad op deze "adoptie op afstand"-mogelijkheid en inmiddels hebben Fee, Duca, Faysal en Khadija peetouders. Langs deze weg willen we de nieuwe peetouders nog eens bedanken voor de maandelijkse steun aan "hun" windhond! Binnenkort zullen alle peetouders een korte update over hun hond toegestuurd krijgen.

Een van onze peethonden, Stella, heeft zoals u op de vorige bladzijde kon lezen een eigen thuis gekregen en wel bij haar peetouders in het verre Oostenrijk!

Maar we willen u ook graag aan onze nieuwe peethond voorstellen:

Greyhoundreu **BILLY** zit al vanaf juli 2012 bij Voordewindhond en mag dus ook tot onze langzitters gerekend worden. Reden voor ons om deze vriendelijk zwart-witte reus ook tot peethond te benoemen . Billy is 6 jaar en wellicht is dat, naast het feit dat greyhounds gewoon niet zo in trek lijken te zijn, de reden dat deze brave borst nog steeds in de opvang zit.

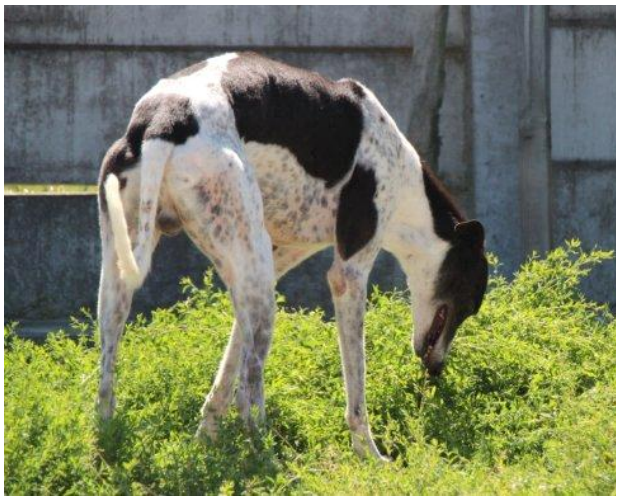

Billy houdt van rennen en dat doet hij dan het liefst gewoon hard en zonder uit te kijken waar hij z'n voeten neerzet. Dit heeft hem al enkele malen in botsing gebracht met bijvoorbeeld een hek of tot een struikelpartij geleid. Gelukkig zonder ernstige gevolgen.

Verder is Billy, als rasechte Grey, dol op knuffelen en we hopen dan ook nog steeds dat er binnenkort iemand hem komt ophalen voor een leven als *couch potatoe* want ook deze lieverd verdient een eigen baas en huis.

Tot die tijd zouden wij erg blij zijn met een peetouder die ons kan helpen met de bekostiging van Billy's lange verblijf op het Dierencentrum

Wellicht ten overvloede: de gedachte achter het peethondenprogramma is dat de opvangkosten van de peethonden zo mogelijk geheel gedekt worden door de peetouders. Fee, Faysal, Duca en Khadija hebben nu alle vier een peetouder, maar hun opvangkosten zijn nog (lang) niet gedekt. Kortom, ook Fee, Faysal, Duca en Khadija kunnen nog wel een paar peetouders gebruiken.

We hopen dat nog meer mensen peetouder willen worden! De greyhounds Bram en Simba, de Barsoi Maxim hebben nog helemaal geen peetouders.
Voor aanmelding als peetouder of vragen over onze peethonden kunt u contact opnemen met Sophie Witschge, tel. 06 12282478 of sophie.witschge@voordewindhond.eu

✓ WERKZAAMHEDEN OP HET DIERENCENTRUM

Lezers die onze website een beetje in de gaten houden hebben ongetwijfeld het verslagje gelezen van de in juni georganiseerde eerste klusdag op het Dierencentrum Friesland, waar de meeste van onze honden liefdevol worden opgevangen door Martine en Egon. Er is een flinke start gemaakt met het maken van 2 ruimtes, huiskamers eigenlijk, die geschikt zijn voor groepshuisvesting voor een aantal van onze opvangers. Er is een muur neergehaald en er zijn muren gestuct en geverfd. Daarnaast is er ook weer een flink aantal tegels geraapt van het grote speelveld zodat deze in de, hopelijk nabije, toekomst kan dienst kan doen als ware ren-en speel-zandvlakte voor onze windhonden.
Op 11 juli is nog een driekoppig groepje vrouwen bezig geweest met het voorbehandelen van de vloer van de ene ruimte en het verven van de muren van

de andere ruimte. Een van hen raapte zelfs nog in haar eentje 100 tegels van het grote speelveld.

Op 21 juli stond de volgende grote klusdag gepland waarvoor zich een man of twaalf hadden opgegeven. Maar de immense hitte leidde ertoe dat de klusdag werd afgezegd. De hoofdbezigheid zou namelijk het verwijderen van veel tegels zijn, en daarvoor was het gewoon tè warm!

Desalniettemin ging op 21 juli een tweetal gedreven vrijwilligers naar het Dierencentrum om beide vloeren epoxy-klaar te maken. Er werd geplamuurd, geschuurd, geschrobd en gestofzuigd dat het een lieve lust was! Ook vond Wouter een alternatief gebruik van het mondkapje uit!

De volgende klusdag staat nu, wolkbreuken en hitte dienende, voor zondag 4 augustus op de planning. We hebben echter niet de illusie dat we dan alles klaar kunnen krijgen! Er liggen nog wel een paar klusdagen in het verschiet. Er moeten nog veel tegels weg, het onkruid tiert nog welig en het speelveld kan ook nog wel wat nieuw zand gebruiken worden gebracht. Verder moet de verzorgingsruimte nog van een wasgelegenheid worden voorzien. Gelukkig hebben we goede hoop dat ons lid Bert ons daarmee behulpzaam zal zijn.

Blijf de site volgen en mocht u nou een zondag over hebben, dan kunt u onder de knop ‘activiteiten’ zien op welke andere dagen en voor welke klussen er nog aanpakkers gezocht worden. U kunt natuurlijk ook altijd even contact opnemen met Jørgen, onze penningmeester--voorman--planner: jorgen.postma@voordewindhond.eu.

En als u denkt, ja, maar tegels optillen, muren verven, metselen en met kruiwagens zand slepen is echt niet mijn ding, dan niet getreurd. We hebben u toch hard nodig!

Voor de inrichting van de verzorgingsruimte hebben we namelijk nog twee trimtafels en een standföhn nodig, en voor het bewoonbaar maken van de huiskamers zoeken we nog een paar banken, manden, kleden en speeltjes. Misschien staat er bij u een trimtafel werkloos in de schuur of een standföhn? Misschien gaat u een nieuwe bank kopen? Of misschien heeft u ooit een fantastisch mooi bed voor uw windhond gekocht, maar besloot deze dat het gekochte object niet aan zijn of haar wensen voldeed? Laat het ons weten!

✓ POETSPLOEG GEZOCHT!

Sinds de oprichting van Voordewindhond in mei 2010 heeft de vereniging 50 Afghanen bemiddeld en op het Dierencentrum wachten op dit ogenblik nog negen Afghanen op een nieuw huis. Zelfs diegenen onder de lezers die geen ervaringen met de vachtverzorging van een Afghaan hebben zullen onmiddellijk begrijpen dat de verzorging van zoveel vachten een immense opgave is. Een opgave die op geen enkele manier door Martine zelf uitgevoerd kan worden. Daar heeft ze domweg de tijd niet voor.

Het is misschien wel een geluk bij een ongeluk dat de meeste Afghanen zodanig verwaarloosd en in de knoop worden ingeleverd dat in eerste instantie de hele vacht eraf geschoren moet worden. Daar zijn we intussen erg handig in geworden!

Maar ja, dat haar gaat wel gewoon weer groeien en ook een korte Afghanenvacht moet bijgehouden worden.

Daarom willen we graag een poetsploeg samenstellen. We zoeken dus enthousiaste Afghanenmensen die goed in vachtverzorging zijn en die met elkaar eens in de vier tot zes weken een (half) dagje op het Dierencentrum de vachtverzorging van de daar aanwezige Afghanen ter hand willen nemen. En dan is vast ook nog wel tijd om een rondje met de net-geborstelde Afghaan te gaan wandelen.

Meld u aan! Stuur een mail aan rina.de.vries@voordewindhond.eu

✓ GROETEN VAN…FRIDOLIN

Fridolin stond op onze site als Lucas. Wij plukten hem min of meer van Marktplaats en dankzij de hulp van een gewaardeerde medewerker van de vereniging werd hij eerst naar Utrecht en later naar het Dierencentrum vervoerd. Na een aantal weken opvang plaatsten we hem bij een aardige Duitse windhondenvrouw, die ons *in het Nederlands* het volgende bericht over Fridolin stuurde:

Ruim een jaar geleden was ik op zoek naar een kameraad voor mijn Greyhoundteef Lola die niet alleen wilde blijven, nadat mijn Salukireu was overleden. Mijn oog was op een van de Salukis gevallen die bij Martine in opvang waren. Dus Lola en ik kwamen op bezoek. Maar het was al snel duidelijk dat Lola en de Saluki elkaar niet leuk vonden. Gelukkig kwam Martine op het idee Lola aan Lucas,een Grippetreu die ook bij Martine in opvang was voor te stellen. Een week later haalde ik “Fridolin” op en vanaf het allereerste ogenblik is hij een enorme verrijking van ons leven.

Enige zorgeloze maanden gingen voorbij. Maar begin oktober kreeg hij een epileptische aanval die ongeveer 1½ minuut duurde. Hij lag op de bank te slapen, maar plotseling ging zijn kop omhoog, verstijfde hij, kromp samen en viel hij de bank af. Hij bewoog zijn poten alsof hij aan het lopen was, het schuim kwam uit zijn bek en hij was niet meer aanspreekbaar. Daarna was hij volkomen gedesoriënteerd en uitgeput. Ik ben toen onmiddellijk naar de dierenarts gegaan die hem onderzocht en probeerde een oorzaak vast te stellen. De enige mogelijke oorzaak die wij konden bedenken was de consumptie van wat verse paardenvijgen op het Zand van Kootwijk. Als de paarden onlangs ingeënt en/of ontwormd zouden zijn geweest, dan zou dat de oorzaak van de aanval kunnen zijn. En dus besloten wij dat ik eerst nog een tijd zou afwachten of hij weer een nieuwe aanval zou krijgen.

Enige tijd gebeurde niets en ik dacht wel dat het leed geleden was, toen kwam ongeveer vier weken later de tweede aanval! Dus kon ik de oorzaak paardenvijgen uitsluiten. Ik veranderde zijn voeding volledig en hoopte daarmee verdere aanvallen te vermijden. Maar zes weken later was het echt goed mis. Hij kreeg meerdere aanvallen zowel ‘s nachts als overdag en deze volgden elkaar steeds sneller op. De dierenarts verwees Fridolin meteen naar de dierenkliniek. Daar werd hij zorgvuldig onderzocht en moest ook een nacht in de dierenkliniek blijven. De volgende dag kwam de diagnose: primaire epilepsie, oorzaak onbekend.

In de kliniek waren zij al met de toediening van medicamenten begonnen (intraveneus), zodat zich geen zogenaamd “cluster” kon ontwikkelen want dan bestond de kans dat hij overleed. De volgende dag haalde ik hem weer op. De nacht in het ziekenhuis vond Fridolin echt vreselijk maar hij herstelde snel.

Thuis moest ik dan met de medicamenten verder gaan. Dus kreeg Fridolin `s morgens en `s avonds altijd op hetzelfde tijd - dat was erg belangrijk - tabletjes. De eerste dagen waren niet makkelijk. Fridolin kreeg per slot van rekening ja echt drugs en hij waggelde min of meer door het huis. Hij kon alleen aan de lijn in de tuin. Hij kreeg erg dorst en honger ten gevolge van de medicamenten en dus kwam hij aan hoewel ik het voer verminderde. Maar ook deze tijd ging zonder ongelukken voorbij. Vijf dagen later liep hij weer vrolijk door de tuin en een week later was hij helemaal de oude.

Twee weken daarna moesten wij nog een keer naar de dierenkliniek voor een bloedonderzoek en na een kleine aanpassing van de medicamentendosis is Fridolin nu perfect ingesteld. Hij heeft geen enkele aanval meer gehad. Als je hem op het Zand ziet rennen met zijn hondenvriendjes, zou je niet denken dat hij epilepsie heeft.

Ik heb wel mijn dagritme aangepast: in de zomer `s morgens en `s avonds om zeven uur een tabletje en in de winter (wegens de vervelende zomertijd) `s morgens en `s avonds om zes uur, ook in het weekend. Het regelmatige,steeds op dezelfde tijd innemen van de medicijnen is heel belangrijk voor het succes van de behandeling. En in de winter is het heel aangenaam in het weekend om kwart over zes `s morgens nog eens terug naar bed te kunnen: de honden vinden het ook heerlijk: nog een beetje samen liggen en knuffelen en misschien ook nog een beetje slapen.

Ik heb de beslissing Fridolin te nemen nooit berouwd. Er is altijd een bepaald risico als je beslist een hond uit de dierenbescherming op te nemen. Vooral als je - het geval was het bij Fridolin - niet veel weet van de voorgeschiedenis. Voordewindhond weet van Fridolin alleen dat hij een soort van "wisselbeker" was. In de tijd dat hij bij Martine in opvang was, had hij geen aanval. De theorie van een dierenarts was dan ook dat Fridolin zich bij mij voor de eerste keer in zijn leven kon ontspannen en dat hij eindelijk tot rust kon komen en zo ook de epilepsie aan het licht kwam. Maar dat is alleen een theorie. De echte oorzaak weet niemand.

Ik hoop dat Fridolin zich nog erg lang kan ontspannen bij mij en ook nog vaak "de vliegende hond van het Kootwijkerzand" kan spelen.

En daar sluit het bemiddelingsteam zich van harte bij aan. Wij willen Sabine vanaf deze plek dan ook hartelijk danken voor haar goede zorgen aan Fridolin en aan haar bereidheid om voor deze Windkracht een stukje tekst over hem te schrijven.

✓ EN OOK GROETEN VAN UW PENNINGMEESTER!

Sinds het online gaan van onze nieuwe website is het mogelijk om een donatie te doen door middel van een handige PayPal-knop. Tot nog toe zijn 6 donaties ontvangen met een opbrengst van €339,20. Dat is mooi! Dank aan allen die die op deze manier gedoneerd hebben.

Maar het wil ook wel gebeuren dat leden via Paypal hun contributie betalen. Op zich is dat natuurlijk niet erg, maar wat misschien niet iedereen weet is dat er per transactie kosten worden ingehouden. En u raad het al, een percentage van uw contributie gaat verloren aan transactiekosten. Dat is echt heel jammer!

Daarbij is een bijkomend nadeel dat er niet omschreven is dat het om een contributiebetaling gaat – betalingen via Paypal zijn immers altijd donaties volgens de omschrijving van PayPal - en ik vervolgens niet weet dat die persoon zijn of haar contributie heeft betaald.

Dus daarom bij deze het vriendelijke verzoek om de PayPal functie uitsluitend te gebruiken voor donaties en niet voor uw contributiebetaling.

Ik wens u allemaal een fijne zomervakantie en mocht het allemaal wat voordeliger uitvallen dan u dacht.... wij zijn op dit moment bezig met het realiseren van twee nieuwe hele mooie huiskamers voor de opvanghonden op het Dierencentrum Friesland. En daar kunnen we altijd wel een extraatje voor gebruiken.

met vriendelijke groet,
Jørgen Postma

✓ AGRADI

Halverwege april is uw vereniging dankzij de inspanningen van de Commissie Windscherm opgenomen in het sponsorprogramma van Agradi, een webwinkel voor dierbenodigdheden. Alle leden en bekenden van de vereniging hebben daarover een mail met uitleg en instructies ontvangen.

Wij waren er, samen met de commissie vanuit gegaan, dat een dergelijk eenvoudig, gratis, gemak-dient-de-mens-systeem onze leden zou aanspreken. Als het merendeel van onze ruim 120 leden en onbekend maar groot aantal bekenden allemaal af en toe via onze site iets bij Agradi bestellen moeten we toch een aardige bron van extra inkomsten kunnen genereren. Tenminste, dat leek ons.

Iedere week stuurt Agradi ons keurig een overzicht van wat er via de Voordewindhondknop is besteld en welke donatie dat voor ons oplevert. Iedere week dus weer een spannend moment! Maar zó spannend zijn die momenten helaas nog niet.

De rapporten voor de weken 16, 17, 24 en 27 lieten zien dat niemand van ons iets bij Agradi had besteld. Dat leverde ons dus in het geheel niets op. De rapporten voor de weken 18 – 23, 25 – 26 en 28 – 29 leverden gezamenlijk een donatie van € 27,02 op.

En dat is natuurlijk altijd meer dan niets, om maar eens een open deur nog wat verder open te zetten, maar het houdt ook niet over! En het moet ook echt beter kunnen!

Kom op, bestel af een toe eens een zak hondenvoer, of een gezellig speeltje, een tuinslang of een paar laarzen bij Agradi. Prima kwaliteit, groot assortiment (ook de bekende merken), scherp geprijsd en bovendien nog thuis afgeleverd! En u helpt ons er echt mee!!

Wij sturen u met deze Windkracht nog een keer de instructies mee en hopen dat we in de volgende Windkracht kunnen schrijven dat deze *pepwrite* geholpen heeft en de donatieteller omhoog geschoten is!

✓ SAMENWERKING OVER DE GRENS

Windhunde in Not e.V., onze Duitse zustervereniging –die eigenlijk eerder onze moedervereniging is–heeft sinds april een nieuw bestuur. Omdat uw bestuur en het nieuwe Duitse bestuur ervan overtuigd zijn dat we beter voor onze windhonden kunnen zorgen als we met elkaar samenwerken, zullen beide verenigingen in voorkomende gevallen elkaar graag behulpzaam zijn. Daarbij valt te denken aan de

verdeling over beide organisaties wanneer een van beide plotseling een grotere groep honden ter herplaatsing aangeboden krijgt.

Vanaf deze plek wensen wij het bestuur van Windhunde in Not veel succes met de verjonging en de wederopbouw van hun vereniging!

✓ AGENDA

De agenda voor de volgende tijd ziet er als volgt uit:

4 augustus	klusdag Dierencentrum Friesland
10 augustus	wandelen Kootwijk
31 augustus	wandelen Kootwijk
7 september	wandelen Kootwijk
21 september	wandelen Kootwijk

De eerder aangekondigde maar verschoven workshop Vachtverzorging Afghanen zal plaatsvinden op het Dierencentrum Friesland zodra de verzorgingsruimte operationeel is.

✓ TOT SLOT

Het bestuur en het bemiddelingsteam wenst iedereen een prachtige zomer toe, met mooi weer en genoeg afkoeling!